ΟΙ ΣΥΝΟΜΙΛΙΕΣ ΜΕ ΤΟΝ ΘΙΕΟΥ ΘΑ ΕΧΟΥΝ ΣΑΝ ΕΠΙΣΤΕΓΑΣΜΑ

Κατάπαυση τοῦ πυρός ἕως τά Χριστούγεννα

ΚΑΙ ΤΟ ΠΕΚΙΝΟ ΤΩΡΑ ΕΚΦΡΑΖΕΙ ΑΙΣΙΟΔΟΞΙΑ

ΟΥΑΣΙΓΚΤΟΝ, 11. Γαλλικό Πρακτορεῖο, Ρώυτερ, Ἡνωμένος Τύπος, Ἀσσοσιέϊτεντ Πρές.

Κύκλοι, πού πρόσκεινται στήν ἀμερικανική κυβέρνηση, ἐκδηλώνουν αἰσιοδοξία ὡς πρός τήν ἔκβαση τῶν μυστικῶν διαπραγματεύσεων, πού διεξάγονται ταυτόχρονα μέ τό Ἀνόϊ καί τή Σαϊγκόν, γιά τόν γρήγορο τερματισμό τῶν ἐχθροπραξιῶν στήν Ἰνδοκίνα. Καλά πληροφορημένοι μάλιστα ἀμερικανικοί κύκλοι στή Σαϊγκόν λέγουν, ὅτι οἱ συνομιλίες μέ τόν πρόεδρο Θιέου ἀποσκοποῦν στήν εἰρήνευση πρίν ἀπό τά Χριστούγεννα, «γιά νά ἀποτελέση ἡ ἐπάνοδος στήν πατρίδα, χριστουγεννιάτικο δῶρο γιά τούς μαχομένους Ἀμερικανούς στό Βιετνάμ».

Σχετικά, ὑπάρχουν πληροφορίες, ὅτι ὁ προεδρικός σύμβουλος κ. Κίσσινγκερ ἐνδέχεται νά ἔχη τίς τελευταῖες συνομιλίες μέ τόν ἀντιπρόσωπο τοῦ Ἀνόϊ κ. Λέ Ντούκ Θό μέσα στίς προσεχεῖς δέκα ἡμέρες. Πάντως, ὅπως ἐδήλωσε χθές ὁ ἀρχηγός τῆς βορειοβιετναμικῆς ἀντιπροσωπείας στό Παρίσι κ. Τουΐ, «τό Ἀνόϊ εἶναι ἕτοιμο νά ἐπαναλάβη τίς μυστικές συνομιλίες μέ τίς Ἡνωμένες Πολιτεῖες», ἀλλά «μόνο γιά νά συζητήση τήν ἡμερομηνία καί τόν τρόπο τῆς ὑπογραφῆς τῆς συμφωνίας, πού ἔχει ἐπιτευχθῆ ἀπό τόν περασμένο μῆνα».

Στό Πεκῖνο, ἐξ ἄλλου, ὁ Κινέζος πρωθυπουργός κ. Τσοῦ Ἐν Λαϊ, ἐξέφρασε χθές τή νύχτα τήν ἐλπίδα, ὅτι «ἡ εἰρήνη πλησιάζει στό Βιετνάμ», ἀλλά, ὅπως πρόσθεσε, «ἡ κατάπαυση τοῦ πυρός δέν λύει αὐτόματα ὅλα τά προβλήματα».

Ἀρμόδιοι κύκλοι πιστεύουν ὅτι ὁ πρόεδρος Θιέου θά δεχθῆ τελικά τήν «ὁμαδική συμφωνία» μεταξύ Ἀνοϊ καί Οὐάσιγκτον. Πιστεύεται ὅτι ὁ στρατηγός Χαΐηγκ, ὁ ὁποῖος εἶχε χθές δίωρη συνομιλία μέ τόν κ. Θιέου καί ἐπέδωσε σ' αὐτόν προσωπικό μήνυμα, ὅπως λεγεται, τοῦ προέδρου Νίξον, ἀνέλαβε νά ἐκθέση σ' αὐτόν τά ἑξῆς :

1) Ὅτι οἱ πρόσφατες ἐνισχύσεις σέ ὑλικό — κυρίως σέ καταδιωκτικά βομβαρδιστικά — ἐπιτρέπουν στόν νοτιοβιετναμικό στρατό νά ἀντιμετωπίση κάθε κίνδυνο ἐπαναλήψεως τῶν ἐχθροπραξιῶν. 2) Ὅτι ἡ ἐκεχειρία θά ἐπεκταθῆ στό Λάος καί τήν Καμπότζη, λίγο μετά τήν κατάπαυση τοῦ πυρός στό Βιετνάμ. 3) Ὅτι τό «Ἐθνικό Συμβούλιο Συμφιλιώσεως καί Ἐθνικῆς Ὁμονοίας» δέν ἀποτελεῖ κυβέρνηση συνασπισμοῦ, ἀλλά ὀργανισμό στόν ὁποῖο ἐκπροσωποῦνται οἱ τρεῖς τάσεις, ὅπου οἱ ἀποφάσεις θά πρέπει νά παίρνωνται ὁμόφωνα, καί τοῦ ὁποίου ὁ οὐσιώδης ρόλος ἔγκειται στήν προετοιμασία τῶν ἐκλογῶν. 4) Ὅτι ἡ ἀνασύνταξη ὁρισμένων βορειοβιετναμικῶν μονάδων σέ τρεῖς τομεῖς τοῦ Νοτίου Βιετνάμ (κατά μῆκος τῆς βορείου μεθορίου πρός τό Λάος, τά ὁροπέδια καί στό Δελτα) ὑπό διεθνῆ ἔλεγχο, ἀνταποκρίνεται πρός μία ὑφισταμένη στρατιωτική πραγματικότητα.

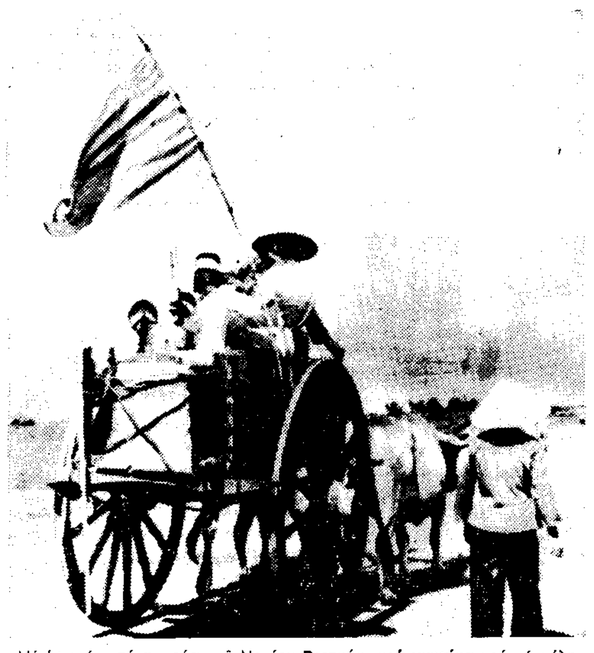

Μέ ὑψωμένη τή σημαία τοῦ Νοτίου Βιετνάμ, μιά γυναίκα καί τά μέλη τῆς οἰκογενείας της συνοδεύουν τόν νεκρό σύζυγό της καί προστάτη τους στήν τελευταία του κατοικία. Οἱ μάχες στήν περιοχή βορείως τῆς Σαϊγκόν, συνεχίζονται.

(Τηλεφωτογραφία Γιουνάϊτεντ Πρές καί τοῦ Ἀθηναϊκοῦ Πρακτορείου).

Λόγω εἰσροῆς ὑδάτων ΕΓΚΑΤΑΛΕΙΦΘΗΚΕ ΤΟ «ΜΑΡΥ ΒΑ» ΑΠΟ ΤΟ ΠΛΗΡΩΜΑ

Τό 25μελές πλήρωμα τοῦ ἑλληνικοῦ φορτηγοῦ «Μαρύ Βά» ἄρχισε τίς πρωϊνές ὧρες νά ἐγκαταλείπη τό σκάφος, ἀφοῦ στό μεταξύ δέν ἔγινε δυνατή ἡ ἀπάντληση τῶν ὑδάτων ἀπό τό κύτος τοῦ σκάφους. Ἡ πληροφορία ἔφθασε τό πρωΐ στό Ὑπουργεῖο Ναυτιλίας - Μεταφορῶν - Ἐπικοινωνιῶν.

Τό «Μάρυ Βά» εἶχε ἀποπλεύσει ἀπό τό Ἀμβοῦργο μέ φορτίο σιδήρου καί κατευθυνόταν πρός τό Πόρτ Λιμόν τοῦ Παναμᾶ, ὅταν τό πρωΐ χθές τό σκάφος παρουσίασε εἰσροή ὑδάτων στά ὑπ' ἀριθ. 1 καί 2 κύτη του. Ἀργά τή νύχτα εἶχε γίνει γνωστό ὅτι τό πλοῖο βρισκόταν σέ ἀσυρματοτηλεφωνική ἐπικοινωνία μέ τήν ἀκτοφυλακή τῆς Νέας Ὑόρκης.

Παρά τήν χρησιμοποίηση ἀντλιῶν, ἐν τούτοις, τά νερά ὄχι μόνο δέν ὑποχώρησαν ἀπό τό κύτος 1 τοῦ σκάφους, ἀλλά προχώρησαν καί στό ὑπ' ἀριθμόν 2 κύτος, ἡ δέ στάθμη τους ἔφθασε τά δύο μέτρα. Κατόπιν τούτου ἐλήφθη ἡ ἀπόφαση γιά τήν ἐγκατάλειψη τοῦ σκάφους.

Οἱ ναυαγοί διακπεραιώνονται μέ σωσίβιες λέμβους στό ἐπίσης ἑλληνικό φορτηγό «Λιλή Μ», πού βρίσκεται, καθώς καί ἄλλα τρία πλοῖα, κοντί στό «Μαρύ Βά». Ἐπίσης ὑπερίπτανται ἐλικόπτερα ἀμερικανικῆς ἀκτοφυλακῆς, πού θά ἐπέμβουν σέ περίπτωση ἀμέσου ἀνάγκης.

Τό («Ἀριάδνη»)

Στίς νότιες ἀκτές τῆς Σικελίας προσάραξε, χθές τό πωΐ, τό ἑλληνικό φορτηγό «Ἀριάδνη», τό ὁποῖο μετέφερε ξυλεία ἀπό τή Ντουάλα τοῦ Καμερούν σέ λιμάνι τῆς Ἀδριατικῆς. Τό πλήρωμα τοῦ σκάφους βρίσκεται σέ ἀσφάλεια.

Στό ὑπουργεῖο Κοινωνικῶν Ὑπηρεσιῶν

ΟΙ ΤΡΑΠΕΖΙΚΟΙ ΥΠΕΒΑΛΑΝ ΥΠΟΜΝΗΜΑ ΓΙΑ ΤΑ ΤΑΜΕΙΑ

Ἀνένδοτοι στίς θέσεις τους

Ὑπεβλήθη σήμερα στό ὑπουργεῖο Κοινωνικῶν Ὑπηρεσιῶν τό ὑπόμνημα τῶν Τραπεζικῶν γιά τό θέμα τῶν Ταμείων. Τό ὑπόμνημα, ἀποτελούμενο ἀπό 12 σελίδες, ἐκφράζει τίς ἀπόψεις τῶν Τραπεζικῶν ὅπως διαμορφώθηκαν κατά τίς συγκεντρώσεις πού πραγματοποιήθηκαν τήν Τετάρτη καί τήν Πέμπτη. Δηλαδή ἐκφράζεται ἡ ἀντίθεσή τους στά διαλαμβανόμενα στό νομοσχέδιο «περί Ἀλληλοβοηθητικῶν Σωματείων» μέ τό ὁποῖο προβλέπεται ἡ μετατροπή τῶν Ταμείων σέ Ν.Π.Δ.Δ.

Στό ὑπόμνημα ἀναλύονται οἱ λόγοι καί διατυπώνονται ἐπιχειρήματα βάσει τῶν ὁποίων οἱ τραπεζικοί παραμένουν ἀνένδοτοι στίς θέσεις τους, πού συνίστανται στήν διατήρηση τῆς αὐτοτελείας τῶν Ταμείων τους.

Μεθαύριο Δευτέρα τό ὑπόμνημα θά ὑποβληθῆ καί στόν πρόεδρο τῆς κυβερνήσεως καί στούς δύο ἀντιπροέδρους αὐτῆς, καθώς καί σέ ὅλους τούς ὑπουργούς. Θά κοινοποιηθῆ δέ καί πρός ὅλα τά μέλη τῆς Συμβουλευτικῆς Ἐπιτροπῆς, στήν ὁποία — ὅπως εἶναι γνωστό — ἔχει ὑποβληθῆ τό σχέδιο νόμου «περί Ἀλληλοβοηθητικῶν Σωματείων».

Οἱ ἐκπρόσωποι τῶν τραπεζικῶν ἐλπίζουν, ὅτι θά ὑπάρξη κατανόηση ἀπό τούς ὑπευθύνους περί τοῦ δικαίου — ὅπως ὑποστηρίζουν οἱ τραπεζικοί — τῶν ἀπόψεών τους καί ὅτι τελικά τό ἐπίμαχο νομοσχέδιο θά ἀποσυρθῆ. Σέ ἀντίθετη περίπτωση εἶναι ἀποφασισμένοι — σέ ἐκτέλεση ἄλλωστε τῶν ἐξουσιοδοτήσεων πού ἔτυχαν κατά τίς συγκεντρώσεις — νά ὀργανώσουν ἀπεργιακό ἀγῶνα.

Στό μεταξύ χθές ἀπέστειλε τηλεγράφημα στήν κυβέρνηση ἡ Ἑλληνική Συνομοσπονδία Ἐργασίας (ΕΛ.Σ.Ε.), μέ τό ὁποῖο «ἐκφράζει πλήρη τήν συμπαράστασή της πρός τούς ἀγωνιζομένους συναδέλφους τραπεζικούς» καί τονίζει ὅτι «πᾶσα ἐπί τοῦ προκειμένου ρύθμισις ἀντίθετος πρός προσδοκίας ἐργαζομένων καί ὑμετέρων διακηρύξεων φρονοῦμεν ὅτι θά ἀποβῆ ἐπί ζημίᾳ τοῦ κοινωνικοῦ συνόλου».

ΕΠΙΚΥΡΩΘΗΚΕ Η ΠΟΙΝΗ ΤΗΣ

ΦΥΛΑΚΙΣΗ 35 ΗΜΕΡΩΝ ΣΤΗΝ ΒΟΥΓΙΟΥΚΛΑΚΗ

ΓΙΑ ΑΠΕΙΛΗ ΚΑΙ ΕΞΥΒΡΙΣΗ

Ἐπικυρώθηκε χθές ἀπό τό Τριμελές Πλημμελιοδικεῖο Ἀθηνῶν, ἡ ποινή φυλακίσεως 35 ἡμερῶν, πού εἶχε ἐπιβληθῆ στήν ἠθοποιό Ἀλίκη Βουγιουκλάκη, ἀπό τό Μονομελές Πλημμελιοδικεῖο, γιά ἀπειλή καί ἐξύβριση σέ βάρος τοῦ ἐργολάβου Σταύρου Χ. Λογοθέτη.

Ἡ ἔφεση τῆς Ἀλίκης Βουλιουκλάκης θεωρήθηκε ἀπό τό δικαστήριο ὡς ἀνυποστήρικτη, διότι δέν παρουσιάσθηκε ἡ ἠθοποιός στό δικαστήριο.

Ἀντίθετα, γιά τόν Δημήτρη Παπαμιχαήλ ἡ δίκη ἀνεβλήθη, διότι εἶχε γίνει λάθος στήν κλήτευσή του (καί ὁ Παπαμιχαήλ εἶχε καταδικασθῆ σέ φυλάκιση 35 ἡμερῶν).

Κατά τό κατηγορητήριο, οἱ δύο ἠθοποιοί εἶχαν ἀπειλήσει τόν ἐργολάβο Στ. Λογοθέτη, κατά τήν διάρκεια ἐπεισοδίου, τό ὁποῖον προηγήθη ἀπό τήν διαφωνία ἐπί τῆς ἀμοιβῆς τοῦ τελευταίου, γιά τήν ἐργασία του στή βίλλα τῶν ἠθοποιῶν στή Λοκρίδα.

Ὁ καιρός σήμερα

● 20 ΒΑΘΜΟΙ

Πρόγνωση Μετεωρολογικῆς Ὑπηρεσίας (11.11.72, ὥρα 6.30 π.μ.)

ΠΕΡΙΓΡΑΦΗ: Ἡ Ἑλλάς καλύπτεται ὑπό ὁμαλοῦ βαρομετρικοῦ πεδίου μέ σύνπειαν τήν διατήρησιν τῆς ἀπό ἡμερῶν ὑφισταμένης καλοκαιρίας καί διά σήμερον εἰς τό μεγαλύτερον τμῆμα τῆς χώρας. Οἱ ἄνεμοι θά πνέουν ἀσθενεῖς, ἐνῶ ὁμίχλαι θά σημειωθοῦν καί πάλιν τάς πρωϊνάς ὥρας, εἰς τά βόρεια καί κεντρικά διαμερίσματα.

ΑΤΤΙΚΗ: Καιρός αἴθριος ἕως ὀλίγον νεφελώδης καθιστάμενος νεφελώδης βοαδύτερον. Ἄνεμοι βόρειοι ἀσθενεῖς. Θάλασσα Σαρωνικοῦ καί Ν. Εὐβοϊκοῦ ἤσεμος ἕως ὀλίγον τεταραγμένη. Θερμοκρασία ἄνευ ἀξιολόγου μεταβολῆς θά κυμανθῆ μεταξύ 20 καί 10 βαθμῶν.

ΥΠΟΛΟΙΠΟΣ ΧΩΡΑ: Καιρός εἰς τήν βορειοδυτικήν Ἑλλάδα νεφελώδης μετά πιθανότητος ἀσθενῶν βροχῶν βραδύτερον. Ἀραιαί ὁμίχλαι θά σημειωθοῦν τάς πρωϊνάς ὥρας. Εἰς τήν ὑπόλοιπον χώραν αἴθριος ἕως ὀλίγον νεφελώδης καθιστάμενος εἰς τά βόρεια διαμερίσματα βαθμηδόν νεφελώδης. Ἀραιαί ὁμίχλαι θά σημειωθοῦν τάς πρωϊνάς ὥρας εἰς τά βόρεια. Ἄνεμοι εἰς τήν Δυτικήν καί Κεντρικήν Ἑλλάδα μεταβλητοί ἀσθενεῖς. Εἰς τήν Ἀνατολικήν Ἑλλάδα βόρειοι ἀσθενεῖς. Θάλασσα εἰς ὅπαντα τά πελάγη ἤρεμος ἕως ὀλίγον τεταραγμένη. Θερμοκρασία ἄνευ ἀξιολόγου μεταβολῆς.

ΠΡΟΟΠΤΙΚΗ ΓΙΑ ΤΗΝ ΔΕΥΤΕΡΑ: Ὁ καιρός προβλέπεται εἰς τά βόρεια νεφελώδης μετά τοπικῶν βροχῶν. Εἰς τήν λοιπήν χώραν αἴθριος. Οἱ ἄνεμοι θά πνέουν ἀσθενεῖς ἕως μέτριοι καί ἡ θερμοκρασία θά παραμείνη εἰς τά αὐτά ἐπίπεδα.

ΓΙΑ ΜΙΑΝ ΕΞΩΣΗ

Τρομερή ἐκδίκηση

ΤΕΣΣΕΡΙΣ ΝΕΚΡΟΙ

ΜΑΣΣΛΙΑ, 11. Γολλικό Πρακτορεῖο. —

Τρομερή ἡ ἐκδίκηση τοῦ ἀνθρακχωρύχου Ζάν Πικά, 55 ἐτῶν, πού ἔπνιε μένεα, γιά τήν ἔξωση ἀπό τό σπίτι. ὅπου ἔμενε, στό ὁποῖο καί τοποθέτησε δόμβα καί προκάλεσε τήν ἔκρηξή της. Σκοτώθηκαν δύο Χωροφύλακες, ἡ ἰδιοκτήρια τοῦ σπιτιοῦ κι' ἕνας κλειδαρᾶς, πού εἶχε κληθῆ νά ἀνοίξη τό διαμέρισμα. Δύο ἄτομα τραυματίσθηκαν πολύ σοβαρά. Ὁ Πικά τραυμάτισε ἐπίσης σοβαρά, μέ περίστροφο, τόν πρόεδρο τῆς κοινότητος, πού τόν θεώρησε ὑπεύθυνο τῆς ἐξώσεως καί σέ συνέχεια αὐτοκτόνησε. Ἡ τραγωδία σημειώθηκε στό Μπωρεκεΐγ, στίς ἐκβολές τοῦ Ροδανοῦ ποταμοῦ.

ΔΥΟ ΞΕΝΟΙ

Θά δικασθοῦν γιά τόν φόνο κουλουροπώλη

ΣΤΙΣ 20 ΝΟΕΜΒΡΙΟΥ

Στίς 20 Νοεμβρίου θά διασταθοῦν στό Μικτό Κακουργιοδικεῖο Ἀθηνῶν ὁ Γερμανός Μάτς - Κλάους Ρούντγκερ καί ὁ Γάλλος Γκύ ντ Μπέλ γιά τόν φόνο τοῦ κουλουροπώλη Θεοδ. Μπαλωμένου. Οἱ δύο «τουρίστες» εἶχαν σκοτώσει στίς 21 Ἰουλίου 1970 στό Καβούρι τόν κουλουροπώλη, προηγουμένως τόν παρέσυραν χρησιμοποιώντας σάν δόλωμα τήν φίλη τους Μαντελέν Ζεράρ.

Ἡ κατηγορία πού τούς βαρύνει εἶναι: Ἀνθρωποκτονία ἐκ προθέσεως ἐν συναυτουργία.

Οἱ δύο κατηγορούμενοι ὑποστηρίζουν ὅτι ὁ κουλουροπώλης παρενώχλησε τήν Μαντελέν σ' ἕνα ἐρειπωμένο κτίσμα, ὅπου διέμεναν καί αὐτοί ἐξεμάνησαν καί τόν χτύπησαν χωρίς ὅμως νά ἔχουν τήν πρόθεση νά τόν σκοτώσουν.

● «Θέλησα ἁπλῶς νά τοῦ δώσω ἕνα καλό μάθημα» εἶπε ὅταν συνελήφθη ὁ Ρούντγκερ.

Πάντως μετά τήν πράξη τους οἱ δύο νεαροί τουρίστες ἐξηφανίσθησαν, ἀλλά τούς ἀνεκάλυψαν ἀστυνομικά ὄργανα καί τούς συνέλαβαν.

Θά συγχωνευθοῦν οἱ νομοί Ἀττικῆς καί Πειραιῶς

Ἐπίκειται ὡς ἐγνώσθη, ἡ συγχώνευση τῶν νομῶν Ἀττικῆς καί Πειραιῶς. Ἡ συγχώνευση προβλέπεται μέ τό Ν.Δ. 1147)7 8.72. Μέ τό ἴδιο Διάταγμα προβλέπεται ἡ καθιέρωση τοῦ θεσμοῦ ἀναπληρωτοῦ νομάρχου, ὁ ὁποῖος θά ἐφαρμόζεται σταδιακά ὅπου παρίσταται ἀνάγκη. Τέλος μέ τό ἴδιο Ν.Δ. προβλέπεται ἡ δημιουργία τεσσάρων Νομαρχιακῶν Διαμερισμάτων, μέ ἐπικεφαλῆς ἀναπληρωτάς - νομάρχας, στίς ἑξῆς περιοχές:

Α' Νομαρχιακό Διαμέρισμα, μέ ἕδρα τήν Ἀθήνα στό ὁποῖο θά περιλαμβάνονται ἑνιέα Δήμοι καί μία Κοινότης.

Β' Νομαρχιακό Διαμέρισμα Πειραιῶς, μέ ἕδρα τόν Πειραιά καί συμμετοχή 20 Δήμων καί 37 Κοινοτήτων.

Γ' Νομαρχιακό Διαμέρισμα Δυτικῆς Ἀττικῆς, μέ ἕδρα τό Αἰγάλεω καί συμμετοχή 13 Δήμων καί 8 Κοινοτήτων.

Δ' Νομαρχιακό Διαμέρισμα Ἀνατολικῆς Ἀττικῆς, μέ ἕδρα τήν Ἁγία Παρασκευή καί συμμετοχή 14 Δήμων καί 43 Κοινοτήτων.

ΟΡΙΖΕΤΑΙ Ο ΤΡΟΠΟΣ ΤΗΣ ΧΡΗΣΙΜΟΠΟΙΗΣΕΩΣ ΤΩΝ ΡΑΔΙΟΤΗΛΕΦΩΝΩΝ

ΑΠΟΦΑΣΗ ΥΠΟΥΡΓΟΥ

Τόν τρόπο χρησιμοποιήσεως τῶν ραδιοτηλεφώνων μέ τά ὁποῖα ἔχουν ἐφοδιασθῆ οἱ σταθμοί καί οἱ ἀμαξοστοιχίες τοῦ Ὀργανισμοῦ Σιδηροδρόμων Ἑλλάδος καθορίζει ἀπόφαση τοῦ ὑπουργοῦ κ. Ὀρ. Γιάκα πού δημοσιεύεται στήν Ἐφημερίδα τῆς Κυβερνήσεως. Ὅπως ρητῶς ἀναφέρεται ἡ χρήση τῶν ραδιοτηλεφώνων πρέπει νά περιορίζεται αὐστηρῶς στή διεξαγωγή ὑπηρεσιακῶν καί μόνο συνεννοήσεων. Οἱ μηχανοδηγοί τῶν κινητηρίων ὀχημάτων, οἱ σταθμάρχες καί ὅλοι γενικῶς οἱ ἐφοδιασμένοι μέ ραδιοτηλέφωνα πρέπει νά ἔχουν τίς συσκευές των σέ θέση ἀκροάσεως. Ἐπίσης πρέπει νά ἐλέγχουν τήν καλή λειτουργία των καί νά ἀναφέρουν κάθε ἀνωμαλία.

Ἡ ἀπόφαση ἀναφέρει τόν τρόπο καί τόν χειρισμό μέ τόν ὁποῖο γίνεται ἡ κλήσις ἀμαξοστοιχίας ὑπό σταθμοῦ καί ἀντιθέτως. Ἡ κλήσις ἔχει δύο τύπους. Ὁ ἕνας ὀνομάζεται «κλήσις διά ζώσης» καί χρησιμοποιεῖται σέ ὁμαλές περιστάσεις. Ὁ ἄλλος ἀποκαλεῖται «κλήσις κινδύνου» καί χρησιμοποιεῖται σέ περιπτώσεις ἐκτάκτου ἀνάγκης.

Στή «κλήση διά ζώσης» ἀκούγεται ἡ φωνή τοῦ καλοῦντος ἀπό τά πάντοτε σέ «θέση ἀκροάσεως» εὑρισκόμενα ραδιοτηλέφωνα. Στήν «κλήση κινδύνου» ἀκούεται τρεῖς φορές εἰδικό σῆμα.

Ἡ ἀπόφαση ἀναφέρει τέλος ὅτι ὅταν σταθμάρχης, μηχανοδηγός ἤ φύλακας γραμμῆς ἀντιληφθοῦν κινδυνον ἀπειλοῦν, τά τήν κυκλοφορία κλπ. ὀφείλουν νά χρησιμοποιήσουν ἀμέσως τό ραδιοτηλέφωνο γιά νά σημάνουν τόν κίνδυνο σέ πάντα δυνάμενο νά συμβῆ στήν ἀποτροπή του. Ἡ κλῆσις κινδύνου μπορεῖ νά μεταδοθῆ καί ἀπό τούς σταθερούς πομποδέκτες καί νά λαμβάνεται μόνον ἀπό τούς κινητούς.

Ο κ. ΠΑΤΤΑΚΟΣ ΣΥΓΧΑΙΡΕΙ ΤΟΝ κ. ΑΓΚΝΙΟΥ

Ὁ ἀντιπρόεδρος κ. Στυλ. Παττακός ἔστειλε τό παρακάτω τηλεγράφημα στόν ἀντιπρόεδρο τῶν Ἡνωμένων Πολιτειῶν κ. Ἀγκνιου :

«Συγχαίρω ὑμᾶς ἐγκαοδίως ἐπί περιφανῆ νίκη. Εὔχομαι πλήρη ἐπιτυχίαν εἰς ἀγῶνα πρός ἐπικράτησιν μιᾶς ἀσφαλοῦς, διαρκοῦς καί δικαίας ἐν τῷ κόσμῳ εἰρήνης. Τρέφομεν ὑπερηφάνους ἐλπίδας δι' ἐπομένην τετραετίαν ἐπί διακεκριμένης ἡγετικῆς προσωπικότητος σας».

Ἀνακαλνίζεται τό «Ξενία» Πάρνηθος

Ἡ ἀνακαίνιση τοῦ «Ξενία» Πάρνηθος, μέ δαπάνη 900.000 δραχμῶν, ἀποφασίσθηκε ἀπό τόν ΕΟΤ.

Κηδεῖες

Τόν λατρευτόν μας σύζυγον, πατέρα, ἀδελφόν καί θεῖον

ΧΑΡΑΛΑΜΠΟΝ ΧΗΣΙΜΕΛΛΗΝ

ἐτῶν 55

θανόντα κηδεύομεν αὔριον Κυριακήν καί ὥραν 3 μ.μ. ἐκ τοῦ ἱεροῦ ναοῦ Προφήτου Ἠλιοῦ Παγκρατίου.

Ἡ σύζυγος: Πόπη. Ἡ κόρη του: Ἄννα. Οἱ ἀδελφοί: Κώστας καί Σούλο Χησιμελλη, Φωτεινή καί Κώστας Βρεττός, Σοφοχλῆς καί Ὄλγα Ζαφείρη, Καλλιόπη καί Δημήτριος Γεωργαντῆς, Εὐάγγελος καί Ἀλέξανδρα Ἀγγελίδη. Οἱ ἀνψιοί. Οἱ λοιποί συγγενεῖς.

ΣΤΑ ΤΡΑΙΝΑ

ΕΙΔΗΣΕΙΣ μέ λίγα λόγια

ΠΕΘΑΝΕ ΑΠΟ ΜΟΝΟΞΕΙΔΙΟ

Στίς 6.50 π.μ. σέ φυλάκιο δεξαμενῆς τῆς Ἑταιρίας Ὑδάτων στό τέρμα τῆς ὁδοῦ Τρώων στά Κάτω Πετράλωνα, βρέθηκε νεκρός ὁ Στ. Δ. Κοντοπίδης, 42 ἐτῶν, κάτοικος Χαλανδρίου. Ὁ θάνατός του προῆλθε ἀπό μονοξείδιο τοῦ ἄνθρακος διότι εἶχε κοιμηθῆ μέ ἀναμμένο μαγκάλι γιά νά ζεσταθῆ τή νύκτα.

ΓΙΑ ΤΟ ΑΡΚΑΔΙ

Ὁ ἐπίσημος ἑορτασμός τῆς 106ης ἐπετείου τοῦ ὁλοκαυτώματος τοῦ Ἀρκαδίου θά πραγματοποιηθῆ αὔριο ἀπό τό Κρητικά σωματεῖα τῆς πρωτευούσης. Μέ πρωτοβουλία τῆς Παγκρητίου Ἑνώσεως Ἀθηνῶν, τοῦ Συλλόγου Κρητῶν Δάφνης «Τό Ἀρκάδι» καί τοῦ Συλλόγου Ρεθυμνίων «Τό Ἀρκάδι», τά Κρητικά σωματεῖα θά συγκεντρωθοῦν αὔριο 9.30 π.μ. με τό λάβαρά τους πρό τοῦ ὑπουργείου Παιδείας καί θά μεταδοῦν στήν Μητρόπολη ὅπου τήν 10 π.μ. θά ψαλῆ ἀοχιερατικό μνημόσυνο. Θά ἐπακολουθήση ὁμιλία ὑπό τοῦ Μητροπολίτου Γορτύνης κ. Τιμοθέου.

ΤΙΜΗΤΙΚΗ ΔΙΑΚΡΙΣΗ

Ἡ Τιμητική Διάκριση τοῦ Τάγματος τῆς Γλαυκος ἀπονεμήθηκε στόν Ἀμερικανό πρεσβευτή κ. Χένρυ Τάσκα ἀπό τό Πανεπιστήμιο Τύμπλ τῆς Φιλαδελφείας τήν Πέμπτη, 9 Νοεμβρίου. Ἑκατό περίπου ἀπόφοιτοι τοῦ Πανεπιστημίου εἶχαν ἀφιχθῆ στήν Ἀθήνα μέ τήν εὐκαιρία τῆς τελετῆς.

ΔΩΡΕΑΝ ΟΜΟΛΟΓΙΑ

Ὁ καθηγητής κ. Στρατῆς Γ. Ἀνδροῦδης, πρόεδρος τῶν Τραπεζῶν Ἐμπορικῆς, Ἰονικῆς καί Λαϊκῆς, Ἐπενδύσεων, Πειραιώς καί Ἀττικῆς, ἀπεφάσισε τήν δωρεάν χορήγηση ἀνά μιᾶς ὁμολογίας τοῦ νέου δανείου σέ ἕκαστο μέλος τοῦ προσωπικοῦ τῶν πέντε Τραπεζῶν, συμπεριλαμβανομένων τῶν κλητήρων καί τῶν καθαριστριῶν.

ΣΥΝΤΑΞΙΟΥΧΟΙ ΕΜΠΟΡΟΙ

Τό Διοικητικό Συμβούλιο τῆς Ἑνώσεως Συνταξιούχων Ἐμπόρων Ἀθηνῶν — Πειραιώς ἐπεσκέφθη τόν ὑπουργό Κοινωνικῶν Ὑπηρεσιῶν καί ἀνέπτυξε τά ἀπασχολοῦντα τήν τάξη ζητήματα. Ἐπίσης ἐπέδωσε τό ψήφισμα τοῦ τελευταίου Συνεδρίου. Ὁ κ. ὑπουργός, ὅπως τονίζεται στήν ἀνακοίνωση, ὑποσχέθηκε ὅτι θά ἐξετάσῃ εὐμενῶς αὐτό.

ΔΕΚΑ νέγροι κατέλαβαν ἀεροσκάφος

ΖΗΤΟΥΝ 10.000.000 ΔΟΛΛΑΡΙΑ

ΜΠΕΡΜΙΓΧΑΜ (Ἀλαμπάμα), 11. Γαλλικό Πρακτορεῖο. —

Ἀεροσκάφος «ΔΣ - 9», τῆς ἑταιρίας «Σάουθερν Αἰρλάϊνς», ἀπήχθη, χθές τή νύκτα, λίγο μετά τήν ἀπογείωσή του ἀπό τό ἀεροδρόμιο τοῦ Μπέρμιγχαμ (Ἀλαμπάμα), ὅπως ἀνακοινώθηκε ἀρμοδίως.

Τό ἀεροσκόφος προσγειώθηκε στά ἀεροδρόμιο τοῦ Τζάκσον (Μισσισιπή) λίγο ἀργότερα, γιά νά ἀνεφοδισσθῆ μέ καύσιμα. Δέν ἐγνώσθη τίποτε γιά τόν ἀριθμό τῶν ἀεροπειρατῶν ἤ τόν προορισμό τοῦ ἀεροπλάνου.

Ἀργότερα τό ἀεροσκάφος ἀπογειώθηκε πιθανῶς γιά τό Ντητρόϊτ τοῦ Μίτσιγαν. Στό «Δ.Σ.—9» ἐπιβαίνουν 33 ἄτομα ἀπό τά ὁποῖα τέσσερα εἶναι μέλη τοῦ πληρώματος.

Ὑπάλληλος τοῦ ἀεροδρομίου τοῦ Τζάκσον ποῦ παρακολούθησε ἀπό κοντά τόν ἀνεφοδιασμό τοῦ ἀεροσκάφους, δήλωσε ὅτι εἶδε στό θάλαμμο διακυβερνήσεως δύο νέγρους, ἀπό τούς ὁποίους ὁ ἕνας ἐκινεῖτο συνεχῶς μεταξύ τοῦ χώρου ἐπιβατῶν καί τοῦ πιλοτηρίου. Κατά πληροφορίες ὅμως ἀπό τό Ντητρόϊτ, οἱ ἀεροπειραταί εἶναι 10 καί ὄχι δύο.

Οἱ δέκα ἔνοπλοι μαῦροι ἀεροπειραταί ζήτησαν 10 ἑκατομμύρια δολλάρια καί 10 ἀλεξίπτωτα, ὡς ἐγνώσθη ἀρμοδίως ἐνταῦθα. Τό ἀεροσκάφος διέγραφε κύκλους ὑπεράνω τοῦ ἀεροδρομίου τοῦ Ντητρόϊτ ἐπί μίαν περίπου ὥραν, κατά τή διάρκεια τῶν διαπραγματεύσεων μέ ἀξιωματούχους τοῦ Ἔφ Μπί Ἄϊ ἐπί τοῦ ἐδάφους.

«ΕΠΕΣΕ» Ο ΠΥΡΕΤΟΣ

Ὁ Χατζιδάκις πάει καλύτερα

Αἰσθητή βελτίωση παρουσίασε ἡ κατάσταση τῆς ὑγείας τοῦ Μάνου Χατζιδάκι καί ὕστερα ἀπό αὐτότ κρίθηκε ὅτι δέν συντρέχει λόγος μεταφορᾶς του σέ κλινική. Ὅπως εἶναι γνωστό, ὁ Χατζιδάκις ἔπαθε ξαφνικά τό βράδυ τῆς περασμένης Τρίτης θρομβαφλεβίτιδα στό ἀριστερό ποδί, μέ ἀποτέλεσμα νά τοῦ δημιουργήση ὑψηλό πυρετό 40 βαθμῶν. Χθές ὁ πυρετός του μειώθηκε, ἀλλά δέν ἔχει ἀκόμη ὑποχωρήσει ἡ φλόγωση στό σημεῖο τῆς θρομβώσεως.

Ὕστερα ἀπό τό περιστατικό αὐτό τῆς αἰφνίδιας ἀρρώστειας του, ὁ Μάνος Χατζιδάκις ἀνέβαλε τό ταξίδι του στήν Ἀμερική, καθώς καί τίς συναυλίες ποῦ εἶχε προγραμματίσει ἐκεῖ, καί οἱ ὁποῖες θά ἄρχιζαν στίς 19 Νοεμβρίου.

Ο ΕΡΥΘΡΟΣ ΣΤΑΥΡΟΣ ΤΟ 1971

ΠΡΟΣΕΦΕΡΕ ΒΟΗΘΕΙΑ ΣΕ 235.000 ΑΤΟΜΑ

15 — 19 ΝΟΕΜΒΡΙΟΥ : Ο ΕΤΗΣΙΟΣ ΕΡΑΝΟΣ

Μέ τήν εὐκαιρία τοῦ ἐτήσιου ἐράνου τοῦ Ἑλληνικοῦ Ἐρυθροῦ Σταυροῦ, (15—19 Νοεμβρίου), ὁ πρόεδρός του κ. Κ. Γεωργακόπουλος, ἔδωσε συνέντευξη Τύπου, κατά τήν ὁποία μεταξύ ἄλλων, τόνισε τά ἑξῆς:

● Τό 1971 νοσηλεύθηκαν στά ἀνώ τήν χώραν νοσοκομεῖα τοῦ Ε.Ε.Σ. 19 000 ἀσθενεῖς, οἱ περισσότεροι τῶν ὁποίων ἦταν ἄποροι.

● Οἱ Σταθμοί Πρώτων Βοηθει